

APELLIDOS Y NOMBRES DEL PADRE
 ARIAS VALDIVIEZO LINO PORFIRIO
APELLIDOS Y NOMBRES DE LA MADRE
 TORRES OCHOA ROSA GRACIELA
ESTADO CIVIL
 SOLTERO

CÓDIGO DACTILAR
 A1133A1122
TIPO SANGRE A+

DONANTE
 No donante

LUGAR Y FECHA DE EMISIÓN
 MACHALA 23 JUN 2025

DIRECTOR GENERAL

I<ECU1134100716<<<<<0704136209
 7909043F3506237ECU<NO<DONANTE7
 ARIAS<TORRES<<LIDIA<MERCEDES<<

CÉDULA DE IDENTIDAD

REPÚBLICA DEL ECUADOR
 DIRECCIÓN GENERAL DE REGISTRO CIVIL, IDENTIFICACIÓN Y CEDULACIÓN
CONDICIÓN CIUDADANÍA

APELLIDOS
 ARIAS
TORRES
NOMBRES
 LIDIA MERCEDES
NACIONALIDAD
 ECUATORIANA
FECHA DE NACIMIENTO
 04 SEP 1979
LUGAR DE NACIMIENTO
 EL ORO PASAJE
PASAJE
 FIRMA DEL TITULAR

SEXO
 MUJER
AUTOIDENTIFICACIÓN
 MESTIZO/A
FECHA DE VENCIMIENTO
 23 JUN 2035

NAT/CAN
 979840

NUI.0704136209



CIUDADANA/O:

ESTE DOCUMENTO ACREDITA QUE USTED SUFRAGO
EN EL REFERENDUM Y CONSULTA POPULAR 2025

La ciudadana/o que altere cualquier documento electoral será sancionado de acuerdo a lo que establece el artículo 275 y el artículo 279, numeral 3 de la LOEOP - Código de la Democracia.

F. PRESIDENTA/E DE LA JRV

IMPRESION 07/23/2025



CERTIFICADO DE VOTACIÓN
16 DE NOVIEMBRE DE 2025



ARIAS TORRES LIDIA
MERCEDES

N 71253551

PROVINCIA: EL ORO

CIRCUNSCRIPCIÓN:

CANTÓN: PASAJE

PARROQUIA: CASACAY

ZONA:

JUNTA No. 0001 FEMENINO



07/23/2025

ENCEROC

CC N: 0704136209



GAD PARROQUIAL RURAL DE CASACAY

CREADA MEDIANTE ACUERDO MINISTERIAL N° 1964 DEL 23 DE AGOSTO DE 1986
PUBLICADO EN EL REGISTRO OFICIAL N° 514 DEL 3 DE SEPTIEMBRE DE 1986
FUNDADA E INAUGURADA EL 10 DE OCTUBRE DE 1986
RUC 0760029830001



Casacay, 10 de Marzo del 2026.

Ing. Jenny Maritza San Martin Sánchez **SECRETARIA TESORERA DEL GOBIERNO AUTONOMO DESCENTRALIZADO PARROQUIAL RURAL DE CASACAY**, a petición verbal de parte interesada **CERTIFICO**.

Que la señora **ARIAS TORRES LIDIA MERCEDES** con C.I. 0704136209, se desempeña como **VOCAL PRINCIPAL DEL GOBIERNO AUTONOMO DESCENTRALIZADO PARROQUIAL RURAL DE CASACAY Y PRESIDE LA COMISION POLITICO INSTITUCIONAL**.

Es todo cuanto puedo decir en honor a la verdad.

Atentamente,

Ing. Maritza San Martin Sanchez

SECRETARIA TESORERA DEL GAD PARROQUIAL DE CASACAY



Dir.: Av. 10 De Octubre Y Teófilo Maldonado
Email: gadprcasacay@gmail.com
Página web: www.Casacay.gob.ec
TELEF. 072989003 - 0988735534
CASACAY - PASAJE - EL ORO



GAD PARROQUIAL RURAL DE CASACAY

CREADA MEDIANTE ACUERDO MINISTERIAL N° 1964 DEL 23 DE AGOSTO DE 1986
PUBLICADO EN EL REGISTRO OFICIAL N° 514 DEL 3 DE SEPTIEMBRE DE 1986
FUNDADA E INAUGURADA EL 10 DE OCTUBRE DE 1986
RUC 0760029830001



ING. JENNY MARITZA SAN MARTIN SANCHEZ, SECRETARIA TESORERA DEL GOBIERNO AUTONOMO DESCENTRALIZADO PARROQUIAL RURAL DE CASACAY A PETICION DE PARTE INTERESADA CERTIFICO QUE HABIENDO REVISADO LOS ARCHIVOS SE PUEDE CONSTATAR QUE:

LA SEÑORA LIDIA MERCEDES ARIAS TORRES VICEPRESIDENTA DEL GADPR DE CASACAY, ASISTIO A LAS SESIONES ORDINARIAS CONVOCADAS DURANTE EL AÑO 2025.

FECHA	TIPO DE REUNION	HORA	OBSERVACION
27 DE ENERO 2025	ORDINARIA	11HOO	
31 DE ENERO 2025	ORDINARIA	14HOO	
04 DE FEBRERO 2025	ORDINARIA	14HOO	
24 DE FEBRERO 2025	ORDINARIA	14HOO	
10 DE MARZO 2025	ORDINARIA	14HOO	
05 DE MAYO 2025	ORDINARIA	15HOO	
30 DE JUNIO 2025	ORDINARIA	14HOO	
07 DE JULIO 2025	ORDINARIA	14HOO	
28 DE JULIO 2025	ORDINARIA	14HOO	
04 DE AGOSTO 2025	ORDINARIA	14HOO	
25 DE AGOSTO 2025	ORDINARIA	14HOO	
01 DE SEPTIEMBRE 2025	ORDINARIA	14HOO	
06 DE OCTUBRE 2025	ORDINARIA	14HOO	PERMISO POR SALUD DE HIJO
27 DE OCTUBRE 2025	ORDINARIA	14HOO	
17 DE NOVIEMBRE 2025	ORDINARIA	14HOO	
25 DE NOVIEMBRE 2025	ORDINARIA	14HOO	PERMISO POR SALUD DE HIJO
01 DE DICIEMBRE 2025	ORDINARIA	14HOO	VACACIONES
29 DE DICIEMBRE 2025	ORDINARIA	14HOO	VACACIONES
TOTAL 18 SESIONES ORDINARIAS REALIZADAS			
14 ASISTIDAS			
04 JUSTIFICADAS			

ES TODO CUANTO PUEDO CERTIFICAR EN HONOR A LA VERDAD.

Ing. Maritza San Martín Sánchez
SECRETARIA TESOLRERA GADPR CASACAY



Dir.: Av. 10 De Octubre Y Teófilo Maldonado
Email: gadprcasacay@gmail.com
Página web: www.Casacay.gob.ec
TELEF. 072989003 - 0988735534
CASACAY - PASAJE - EL ORO



GAD PARROQUIAL RURAL DE CASACAY



CREADA MEDIANTE ACUERDO MINISTERIAL N° 1964 DEL 23 DE AGOSTO DE 1986
PUBLICADO EN EL REGISTRO OFICIAL N° 514 DEL 3 DE SEPTIEMBRE DE 1986
FUNDADA E INAUGURADA EL 10 DE OCTUBRE DE 1986
RUC 0760029830001

ING. JENNY MARITZA SAN MARTIN SANCHEZ, SECRETARIA TESORERA DEL GOBIERNO AUTONOMO DESCENTRALIZADO PARROQUIAL RURAL DE CASACAY A PETICION DE PARTE INTERESADA CERTIFICO QUE HABIENDO REVISADO LOS ARCHIVOS SE PUEDE CONSTATAR QUE:

LA SEÑORA LIDIA MERCEDES ARIAS TORRES DEL GADPR DE CASACAY, ASISTIO A LAS SESIONES EXTRAORDINARIAS CONVOCADAS DURANTE EL AÑO 2025.

FECHA	TIPO DE REUNION	HORA	OBSERVACION
10 DE ENERO 2025	EXTRAORDINARIA	9H00	
07 DE MARZO 2025	EXTRAORDINARIA	14H00	
11 DE MARZO 2025	EXTRAORDINARIA	14H00	
08 DE ABRIL 2025	EXTRAORDINARIA	15H00	
09 DE ABRIL 2025	EXTRAORDINARIA	14H00	
21 DE ABRIL 2025	EXTRAORDINARIA	15H00	
03 DE JUNIO 2025	EXTRAORDINARIA	15H00	
04 DE SEPTIEMBRE 2025	EXTRAORDINARIA	09H00	
31 DE DICIEMBRE 2025	EXTRAORDINARIA	9H00	VACACIONES
TOTAL 9 SESIONES EXTRAORDINARIAS REALIZADAS			
8 ASISTIDAS			
01 JUSTIFICADA			

ES TODO CUANTO PUEDO CERTIFICAR EN HONOR A LA VERDAD.

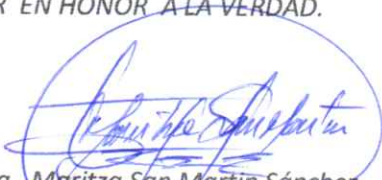
Ing. Maritza San Martín Sánchez
SECRETARIA TESORERA GADPR CASACAY



Dir.: Av. 10 De Octubre Y Teófilo Maldonado
Email: gadprcasacay@gmail.com
Página web. www.Casacay.gob.ec
TELEF. 072989003 - 0988735534
CASACAY - PASAJE - EL ORO

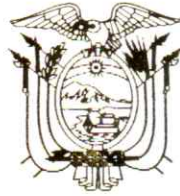

República del Ecuador
Consejo Nacional Electoral

De conformidad con lo establecido en el numeral 1 del artículo 219 de la Constitución de la República del Ecuador y artículos 25 numeral 1, 37 numeral 4; y, 166 de la Ley Orgánica Electoral y de Organizaciones Políticas de la República del Ecuador, Código de la Democracia.

El Pleno de la Junta Provincial Electoral de El Oro
Confiere a

LIDIA MERCEDES ARIAS TORRES

la credencial de

Vocal Junta Parroquial
del
Cantón Pasaje - Casacay

Para cumplir sus funciones para el período 2023 - 2027,
de conformidad con lo dispuesto en la Constitución de la República del Ecuador y la Ley.

Dado en El Oro, el 15 del mes de abril de 2023

Ab. **Monica Jara Fernandez**
VICEPRESIDENTA JUNTA PROVINCIAL
ELECTORAL DE EL ORO

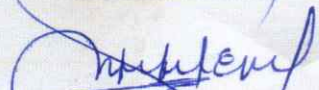
Sra. **Enriqueta Pulla Procel**
VOCAL JUNTA PROVINCIAL
ELECTORAL DE EL ORO

Dr. **Mario Rodriguez Vasquez**
PRESIDENTE JUNTA PROVINCIAL
ELECTORAL DE EL ORO



Dra. **Magaly Valdiviezo Montero**
SECRETARIA JUNTA PROVINCIAL
ELECTORAL DE EL ORO

Ing. **Roberto Zambrano Valencia**
VOCAL JUNTA PROVINCIAL
ELECTORAL DE EL ORO

Sr. **Roberth Escobar Chamba**
VOCAL JUNTA PROVINCIAL
ELECTORAL DE EL ORO

SUR



MOVIMIENTO SUR UNIDO REGIONAL



CASACAY
2023 - 2027

PLAN DE TRABAJO

Partido auspiciante:

MOVIMIENTO SUR UNIDO REGIONAL - LISTAS 100



INTRODUCCIÓN

En la parroquia Casacay perteneciente al cantón Pasaje, para la administración 2023 – 2027, se propone la ejecución de un plan de trabajo integral, holístico y direccionado hacia el desarrollo social comunitario de todos sus habitantes. Quienes integramos este grupo de trabajo nos encontramos comprometidos a cabalidad en la implementación de todas las acciones necesarias que beneficien a la población en su conjunto, y a través de ellas, alcanzar el desarrollo sostenible.

El ejercicio de la democracia requiere de la participación ciudadana y del ejercicio de sus facultades de control. Las autoridades, en todos sus niveles están obligadas a rendir cuentas y a responder a sus mandantes sobre su gestión, motivo por el cual la parte medular de esta propuesta se basa precisamente en la articulación con los líderes sociales, los representantes comunitarios y la población en general.

El diagnóstico de las problemáticas ha sido un proceso amplio y detallado que se ha llevado a cabo mediante diálogos certeros con las y los involucrados. Los requerimientos expresados por la población en general, y especialmente por los grupos de atención prioritaria, deja en evidencia la urgente necesidad de acercar la administración local hacia la gente y trasladar los recursos humanos, sociales e institucionales a satisfacer sus exigencias.

Hemos evidenciado que el sector agrícola, avícola, ganadero y comercial, base de la economía de esta parroquia, requiere de un verdadero apoyo por parte del GAD; su fortalecimiento se conecta



al impulso de toda la cadena productiva de Casacay, y este impulso tiene a su vez un efecto sobre la calidad de vida de la población. El eje central de nuestra propuesta económica se fundamenta en la implementación de incentivos hacia estos sectores y se enlaza con una nueva visión medioambiental que propugna el cuidado de la tierra y de los recursos hídricos. Estamos firmemente convencidos que podemos construir un modelo productivo que permita reducir las desigualdades y a su vez respete y preserve los recursos naturales que nos rodean.

El Movimiento Sur Unido Regional se fundamenta ideológicamente en el bienestar de la colectividad, las acciones encaminadas hacia la transformación social de la provincia, la articulación ciudadana y la prosperidad económica de todas las personas. Nos mueven principios del respeto por la diversidad, la inclusión de los grupos marginados, la implementación de mecanismos paritarios y el empoderamiento social.

Bajo estos antecedentes, la presente propuesta integra componentes biofísicos, socioculturales, económicos, políticos y de participación ciudadana que caracterizan a la parroquia. El diagnóstico de sus problemáticas han sido detalladas de acuerdo al trabajo de campo desarrollado por el equipo de candidatos a las dignidades del GAD Parroquial, y se encuentran articulados con las disposiciones legales que establece la Constitución de la República, el COOTAD, el Código de Planificación y Finanzas Pública, el Código de Participación Ciudadana y las demás normativas que rigen la gestión de los Gobiernos Autónomos Descentralizados Parroquiales.

BIOFÍSICO - AMBIENTAL

+ Caracterización general de la parroquia Casacay

Plan de Trabajo 2023 - 2027



Gobierno Autónomo Descentralizado Parroquial Rural de Casacay	
Nombre del GAD	
Fecha de creación de la Parroquia	23 de agosto de 1986 – Creación 3 de septiembre de 1986 – Publicación en el R. Ofic. 10 de octubre de 1986 – Fundada e Inaugurada
Población	2 960 habitantes
Extensión	6 114,36 has
Límites	Al norte con el río Jubones y la parroquia El Progreso; al sur con el cantón Chilla y la cabecera cantonal Pasaje; al este con el cantón Chilla y al oeste con la cabecera cantonal Pasaje.
Rango altitudinal	111 a 150 m s.n.m.

Fuente: CONALI 2019

Relieve



Una de las características principales del relieve de la parroquia Casacay es de tipo “de montaña”, presente en el 95,17 % del territorio, este relieve a su vez presenta el macrorelieve Piedemonte y de este se subdivide en 2 mesorelieve denominados vertiente con el 94,85 % del territorio y relieve montañoso en donde se encuadra el 0,92% del área parroquial. En la parte baja se encuentra el relieve “costa” que tiene un macro relieve “llanura” y un mesorelieve “llanura litoral”, presente en un 4,22% del territorio.

Uso de suelo

El uso del suelo abarca en su mayor parte al sector agrícola mayormente representado y que ocupa el 44,2% del territorio; le sigue la parte forestal que aún cuenta con el 40,74%. Posteriormente se ubican el uso pecuario con el 12,79% de ocupación y temas más pequeños como el agua (1,06 %) y antrópico (1,21%).

Uso del suelo	Área/ha	%
Agrícola	2 702,38	44,20
Pecuario	782,15	12,79
Forestal	2 490,79	40,74
Agua	64,91	1,06
Antrópico	74,13	1,21
Total	6 114,36	100,00

Elaboración: Equipo Consultor PDyOT

Agua

Cuenta con abundante agua en territorio por los ríos Casacay y Huizho como sus principales, además del Jubones que es el límite natural con la parroquia El Progreso y que es el más importante de la provincia de El Oro. Por ello el río Casacay existen 5 captaciones de agua, una de ellas es para el sistema que abastece a las ciudades de Machala, Pasaje y El Guabo, es

decir es la fuente de agua que beneficia al mayor número de población de toda la Región 7 o sur del Ecuador.

⚡ Amenazas, vulnerabilidad y riesgos

Dentro de las amenazas, vulnerabilidades y riesgos que cuenta la parroquia Casacay se encuentra la gran cantidad de concesiones mineras que existen y que abarcan prácticamente la mitad de la parroquia y la deforestación cada día ha ido aumentando por ello los pocos bosques que quedan, estas amenazas sin duda ponen en riesgo los servicios ambientales como el agua.

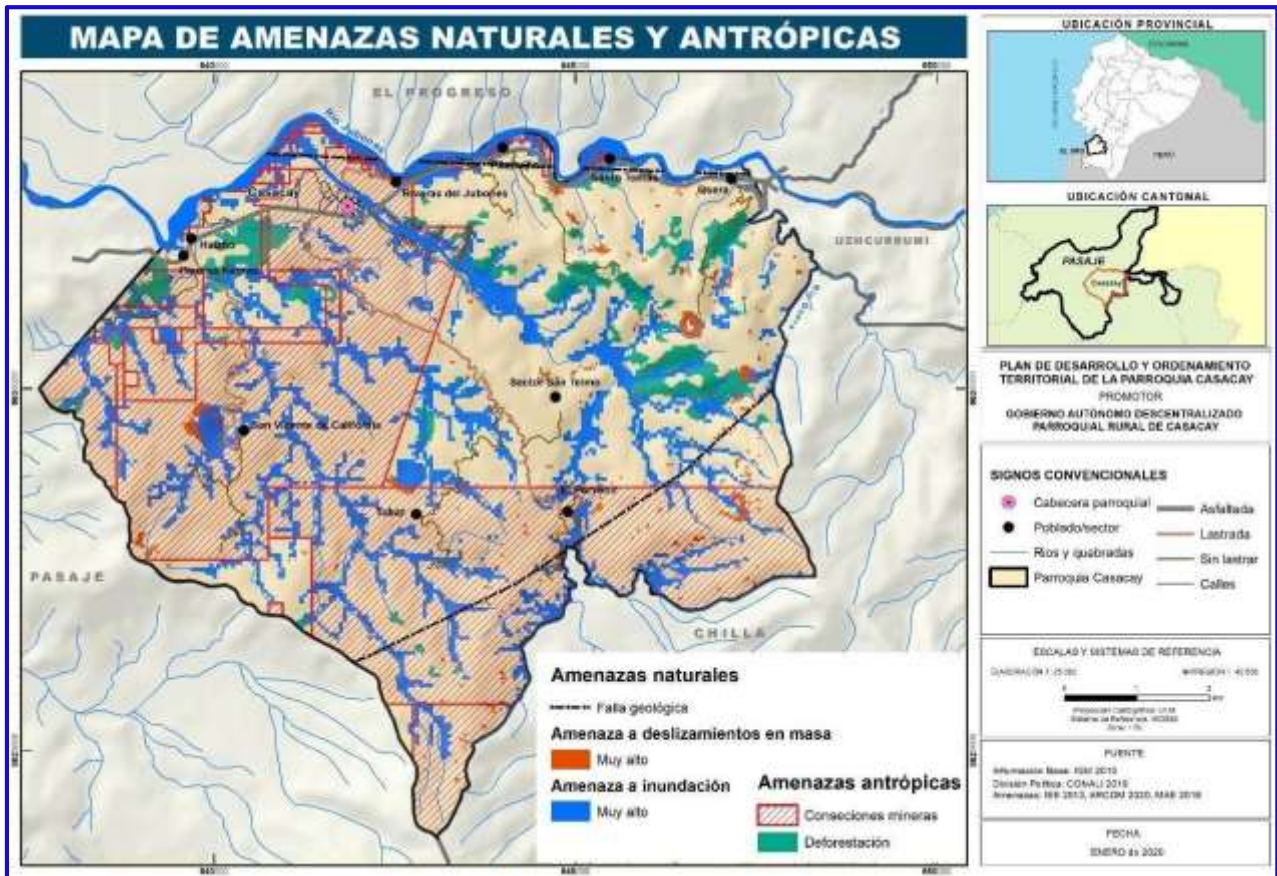

Fuente: Equipo consultor PDOT

SOCIOCULTURAL

⚡ Población



Uno de los datos registrados según la página oficial INEC mencionan que la parroquia Casacay tenía una población de 2 457 habitantes, este dato corresponde al año 2010 y para el año 2020 son de: 2960 habitantes.

Población por sexo			
Hombre	Mujer	Total	Proyección 2020
1 260	1 197	2 457	2 960
1 260	1 197	2 457	2 960

Fuente: Censo de Población y Vivienda 2010 – INEC.

Auto identificación étnica.

Auto identificación según su cultura y Costumbres	Sexo		
	Hombre	Mujer	Total
Indígena	1	2	3
Afroecuatoriano/a Afrodescendiente	14	11	25
Negro/a	6	3	9
Mulato/a	17	7	24
Montubio/a	42	29	71
Mestizo/a	1 130	1 100	2 230
Blanco/a	49	45	94
Otro/a	1	-	1
Total	1 260	1 197	2 457

Fuente: Censo de Población y Vivienda 2010 – INEC.

La mayoría de las personas que habitan en la parroquia Casacay se auto identifican la gran mayoría como mestizos, entre ellos se encuentra los hombres, seguido de las personas que se denominan de una cultura blanca.

Educación

El nivel de instrucción en su mayoría está dentro de los rangos primario, seguido el nivel secundario y por último el bachillerato – educación media, reflejando que aún existe una cantidad mínima a nivel superior.

instrucción más alto al que asiste o asistió	Grandes grupos de edad			Total
	De 0 a 14 años	De 15 a 64 años	De 65 años y más	
Ninguno	4	50	50	104
Centro de Alfabetización/(EBA)	-	14	20	34



Preescolar	18	4	3	25
Primario	254	572	122	948
Secundario	66	405	7	478
Educación Básica	172	49	3	224
Bachillerato - Educación Media	-	189	2	191
Ciclo Postbachillerato	-	21	-	21
Superior	-	134	-	134
Postgrado	-	5	-	5
Se ignora	1	59	6	66
Total	515	1 502	213	2 230

Fuente: Censo de población y vivienda 2010 – INEC

Infraestructura de salud

Casacay cuenta con un puesto de salud del Seguro Campesino que ofrece servicio a parte de la parroquia, está ubicado en el sitio Sarayunga provincia del Azuay a 10 minutos de la cabecera parroquial. De igual forma aproximadamente 15 minutos de Casacay se ubica el hospital central de Pasaje que es el que ofrece mayores prestaciones a la población.

Unidades operativas	Recinto o Comunidad	Tiempo de instalación	Personal	Año de creación
Seguro campesino,		20 años,	1 enfermera, médicos rurales	1990
Centro de Salud	Casacay	35 años	Médicos, enfermeras	1975

Fuente: diagnóstico participativo en el territorio.

Discapacidad

La cantidad de personas que cuentan con una alguna discapacidad permanente por más de un año, asciende a 181 personas que significa el 7,4% de la población. Este grupo es de atención prioritaria por lo que deben ser atendidos y dedicados los recursos que por ley les corresponde. La mayor parte de casos están entre la edad de 15 a 64 años.

ECONÓMICO – PRODUCTIVO

PEA

La población económicamente activa de la parroquia Casacay es una de las productoras de alimentos y carne, es decir una parroquia agropecuaria, la mayor sección de la población se dedica a estos fines, prácticamente el 60% o es jornalero/a u obrero/a o trabaja por cuenta propia. Un 10% de la población económicamente activa, se desenvuelve alrededor de empleos en instituciones públicas.

Categoría de ocupación	Casos	%
Empleado/a u obrero/a del Estado, Gobierno, Municipio, Consejo Provincial, Juntas Parroquiales	93	9,6%
Empleado/a u obrero/a privado	101	10,5%
Jornalero/a o peón	370	38,4%
Patrono/a	18	1,9%
Cuenta propia	206	21,4%
Trabajador/a no remunerado	14	1,5%
Empleado/a doméstico/a	48	5,0%
No declarado	81	8,4%
Trabajador nuevo	33	3,4%
Total	964	100,0%

Fuente: Censo de Población y vivienda 2010 – INEC

✚ Principales productos de la parroquia

Uno de los principales productos que crece dentro del cantón Pasaje se lo conoce como el mayor productor de cacao de la provincia de El Oro, en el 2014 se comercializaron 30 900 quintales, 18 300 correspondieron a la variedad correspondieron a **cacao nacional**.





La parroquia Casay mantiene una dinámica económico- productiva íntimamente relacionada con el sector primario, con especial énfasis en las actividades agrícolas de cultivos de ciclo corto y plantaciones bananeras.

El recurrente monocultivo ha generado un desgaste paulatino de la tierra y la reproducción de plagas que han terminado por afectar también a las especies nativas de la zona. Estos elementos, en conjunto con una insuficiente oferta de créditos productivos e incentivos gubernamentales para el sector rural han derivado en un deterioro constante de la calidad de vida y los desplazamientos forzados del campo a la ciudad, en especial en las generaciones más jóvenes.

ASENTAMIENTOS HUMANOS

+ Tipos de vivienda

Existe varios tipos de vivienda que en la mayoría de las partes se concentra con una característica específica en su mayor parte de la parroquia el tipo de vivienda es la clásica villa de 1 piso a 2, presente en el 81 % de las familias. Las restantes se dividen en otras denominaciones como departamentos, cuartos o mediagua, ranchos, covachas, choza u otras.

+ Servicio de agua en las viviendas

En su mayoría Casacay recibe agua mediante red pública, en la parroquia existen Juntas Administradoras de Agua Potable, la más grande es la que abastece a la cabecera parroquial, que además también da servicio al sitio Huizho. Para los sitios de la parte alta: Porvenir, California, Tobar las familias (fincas) tienen sus propias instalaciones para abastecerse del servicio de agua.

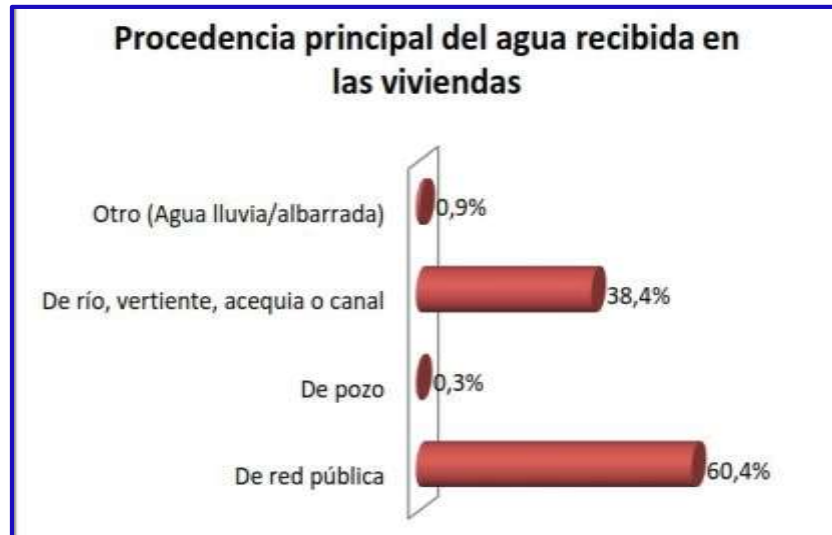

Fuente: Equipo consultor PDOT

✚ Tratamiento de desechos sólidos

El tratamiento y mantenimiento de desechos sólidos se ha logrado avanzar en forma favorable, el 63,5% esto significa que se utiliza el carro recolector para eliminar la basura del hogar.

Eliminación de la basura	Casos	%
Por carro recolector	205	63,5
La arrojan en terreno baldío o quebrada	42	13,0
La queman	54	16,7
La entierran	16	5,0
La arrojan al río, acequia o canal	3	0,9
De otra forma	3	0,9
Total	323	100

Fuente: Censo de población y vivienda 2010- INEC

MOVILIDAD, ENERGÍA Y CONECTIVIDAD

+ Acceso al servicio de telecomunicaciones

El servicio de telecomunicaciones ha ido avanzando de forma considerablemente por ello la telefonía fija casi es inexistente por el avance de la telefonía celular que al año actual presenta cobertura en más del 90% del territorio parroquial.

Nombre de la Parroquia	Disponibilidad de teléfono celular	
	Si	No
CASACAY	435	198

Fuente: Censo de población y vivienda 2010- INEC

Tras existir la cobertura celular, esto permitió mejorar el acceso al internet. La telefonía fija es la más rezagada y con el territorio ganado por las compañías celulares va a terminar perdiéndose. Por ello las empresas de internet también han ganado espacio obteniendo como un gran servicio accesible a la mayor parte de las familias.

+ Acceso a la energía eléctrica

La cobertura y el acceso al servicio de energía eléctrica está presente en la mayor parte de la parroquia, el 96.61% de los hogares cuentan con el servicio básico., pero aún se evidencia un porcentaje de déficit de este servicio.

Procedencia de luz eléctrica	Casos	%
Red de empresa eléctrica de servicio público	599	96,61
Otro	1	0,16
No tiene	20	3,23
Total	620	100

Fuente: Censo de población y vivienda 2010 – INEC



Redes viales y de transporte

Las redes viales en la mayoría de las partes del sector se encuentran lastradas, pero aún no cuentan con la totalidad del territorio por lastrar, para mejorar la comunicación interna logrando así mejora la conectividad con la cabecera parroquial con las barriadas o sectores. La vía asfaltada corresponde a la Panamericana que atraviesa la parroquia y que comunica a la provincia de El Oro con la de Azuay.

Tipo de firme	Longitud/km
Asfaltada	10,00
Lastrada	16,42
Sin lastrar	23,77
Calles en área urbana	6,64
TOTAL	56,83

Fuente: Equipo consultor PDOT

POLÍTICO INSTITUCIONAL Y PARTICIPACIÓN **CIUDADANA**

Organigrama institucional

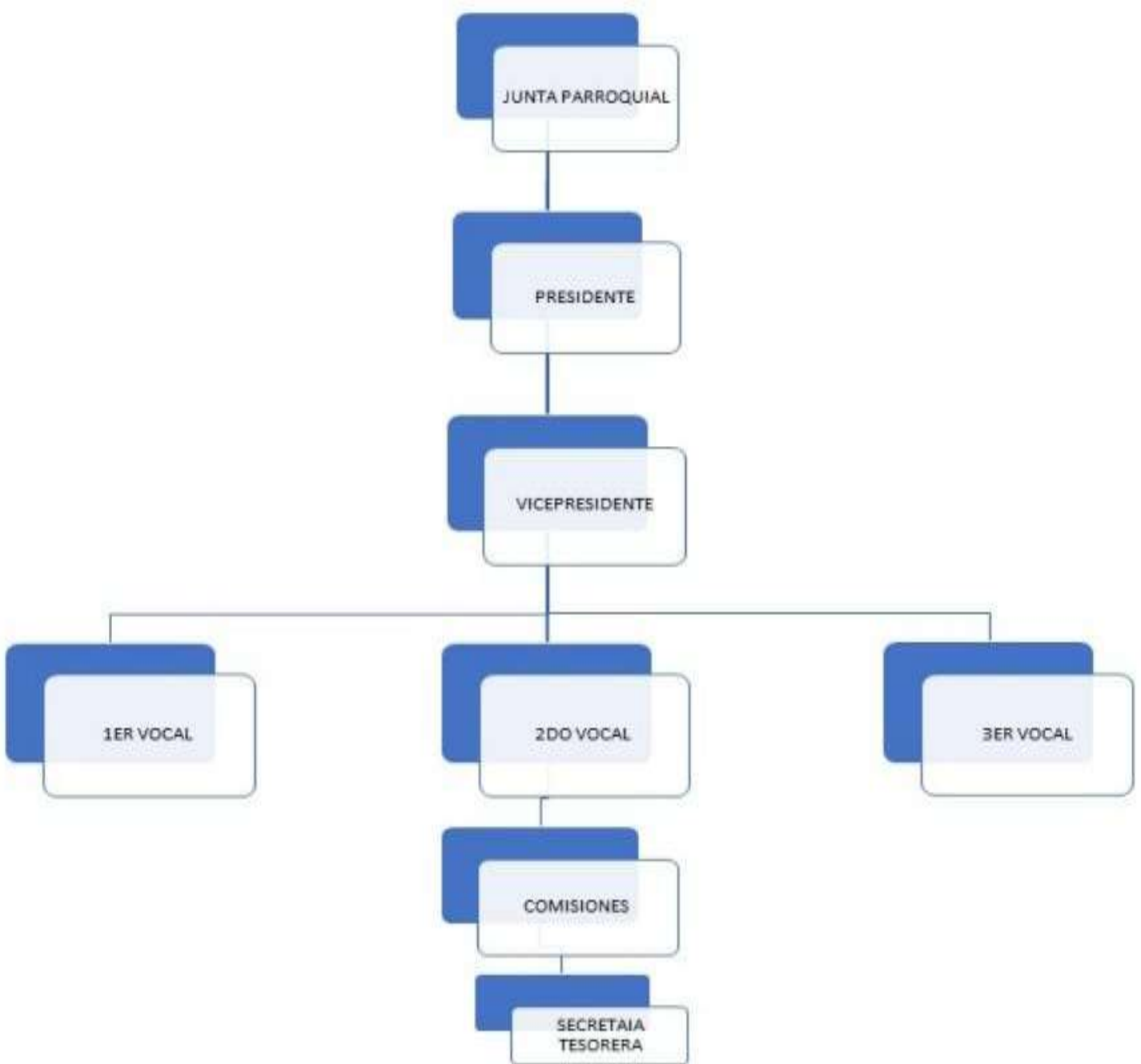

Fuente: Página web del GAD Parroquial Casay



Marco normativo e instrumentos para la gestión del territorio

El marco legal que direcciona las acciones en territorio, tiene como máximo recurso a la Constitución de la República del Ecuador (R.O. No. 449, del 20 de octubre de 2008), al Código Orgánico de Planificación y Finanzas Públicas (R.O. Suplemento 306, del 22 de Octubre de 2010), al Código del Trabajo (R.O. Suplemento No. 167, del 16 de diciembre de 2005).

Así mismo, también incluye a instrumentos legales como el Código de Trabajo, la Ley Orgánica de Transparencia y Acceso a la Información Pública - LOTAIP (R.O. No. 337, del 16 de Diciembre de 2005), la Ley Orgánica del Sistema Nacional de Contratación Pública - LOSNCP (R.O. No. 395, del 04 de Agosto de 2008) y la Ley Orgánica de Garantías Jurisdiccionales y Control Constitucional - LOGJCC (R.O. No. 52, del 22 de Octubre de 2009).

Otros cuerpos legales también empleados incluyen a Ley Orgánica de Servicio Público - LOSEP (R.O. No. 294, del 6 de octubre de 2010), la Ley Orgánica de la Contraloría General del Estado (R.O. No. 595, del 12 de Junio de 2002), la Ley Orgánica del Consejo de Participación Ciudadana y Control Social (R.O. No. 22, del 09 de Septiembre de 2009).

De igual forma la Ley Orgánica de la Defensoría del Pueblo (R.O. No. 7, del 20 de febrero de 1997), el Reglamento General a la Ley Orgánica de Transparencia y Acceso a la Información Pública (R.O. No. 507, del 19 de Enero de 2005), el Reglamento General



a la Ley Orgánica del Sistema Nacional de Contratación Pública (R.O. No. 588, del 12 de mayo de 2009), el Reglamento General a la LOSNCP, el Reglamento a la Ley Orgánica de Servicio Público (R.O. Suplemento No. 418, del 01 de abril de 2011), el Reglamento a la LOSEP y también el Reglamento de la Ley Orgánica de la Contraloría.

✚ Mecanismos de articulación y participación ciudadana

Mecanismo de articulación	Descripción	Actores
Concejo de Planificación	El Concejo de Planificación tiene como objetivo principal vigilar el cumplimiento del Plan Operativo Anual, así como lo estipulado en el PDyOT Parroquial	✓ Miembros del GAD Parroquial y Delegados de la ciudadanía de Casacay
Comité de participación ciudadana y control social	Este comité participa como veedor, para fiscalizar y vigilar el buen cumplimiento de los planes propuestos (POA, PDyOT), lo conforman delegados de los diferentes sectores de la parroquia	✓ Miembros del GAD Parroquial y Delegados de la ciudadanía de Casacay
Silla Vacía	En el cabildo del GAD parroquial, existe el instrumento de participación de la silla vacía, tal como lo determina la ley.	✓ Delegado de la ciudadanía de Casacay
Rendición de cuentas	Las autoridades locales ofrecen la rendición de cuentas de su gestión de un periodo de tiempo	✓ Se realizan en forma anual, a nivel del GAD parroquial interviene el Presidente y los vocales.

Fuente: GAD Parroquial de Casacay

Problemas y Potencialidades de la Parroquia Casacay

BIOFÍSICO		
Variables	Potencialidades	Problemas
Relieve	Diversidad paisajística en el entorno	Deforestación, minería
Geología	No se ha profundizado en estudios	Presencia de falla geológica en 2 sectores de la Parroquia
Suelos	Suelos fértiles para el desarrollo de cultivos y especies forestales	Deslaves en las zonas altas por la deforestación
Cobertura del suelo	Quedan aún remanentes de bosques para proteger y conservar	Graves problemas antrópicos, que ha cambiado el uso del suelo en la mayor parte de la parroquia. Parroquia eminentemente agrícola que ha provocado mayor deforestación
Clima	Condiciones de clima ideal para producción agrícola, pecuaria y forestal	Las quebradas y ríos comienzan a disminuir paulatinamente su caudal
Agua	Gran producción de agua, en la parroquia esta la captación para el sistema de agua más importante de la provincia, abastece a Machala, Pasaje y El Guabo	No reciben apoyo por parte de estos GADs beneficiaros del agua. No hay sistemas de tratamiento del agua para consumo humano en los sistemas barriales.
SOCIOCULTURAL		
Variables	Potencialidades	Problemas
Demografía	La población tiene un crecimiento positivo moderado	Falta de mano de obra, los jóvenes salen a la ciudad
Educación	En el centro parroquial se cuenta con educación general básica y bachillerato que da cobertura a todas las barriadas y sectores	Los niños y jóvenes cada vez deciden asistir a la cabecera cantonal o parroquial y esto ha causado que se cierren escuelas rurales. No existen centros especializados para personas con discapacidades
Salud	Cercanía a la cabecera cantonal que permite tener una mejor atención. Varios programas de estado para la atención al adulto mayor y a los discapacitados. Se cuenta con Sub-centro de salud en la cabecera parroquial	Falta de equipamiento en el sub centro de salud, medicinas y médicos para atender a la población. Faltan áreas verdes en la ciudad que facilite la realización de ejercicios a los pobladores
Acceso y uso de espacio público	Existen espacios públicos como el balneario en los ríos Casacay y Huizho que son muy visitados por turistas y de fácil acceso para la población	Solo la cabecera parroquial cuenta con infraestructura mínima para la recreación y cultura. Faltan sitios para el esparcimiento y desarrollo cultural de la población, al igual que dar mantenimiento a los existentes. El cementerio general no ha sido mantenido, faltan nichos o bóvedas

Necesidades Básicas	Entre el 2001 al 2010 se disminuyó la tasa de extrema pobreza en un 15,2%	El 33,6% se encuentra en extrema pobreza por NBI
Organización Social	Existen grupos conformados de organización deportiva y cultural	Faltan incentivos para motivar al deporte y a la unión social para conseguir obras y mejoramiento de los sitios.
Grupos Étnicos	La mayor cantidad de población se considera mestiza	
Seguridad y convivencia ciudadana	Las personas de la cabecera parroquial y las barriadas tienen una buena relación de amistad y convivencia	Consumo de alcohol y drogas en adolescentes y población. Poca vigilancia en el sector Falta de oportunidades para la formación intelectual y cultural de los jóvenes
Patrimonio cultural	Hay vestigios de culturas ancestrales en la parroquia	No hay estudios de patrimonio cultural
Igualdad		Falta promoción de los derechos e identidad cultural de la población
Movilidad Humana	Hay comunicación a todos las barriadas y sitios de la parroquia y a otras parroquias y cantones vecinos	Desplazamientos de ciudadanos en busca de fuentes de trabajo

ECONÓMICO

Variables	Potencialidades	Problemas
Empleo y Talento Humano	Existencia de fuentes de trabajo para actividades agropecuarias Experiencia en la producción a gran escala de cacao	Limitada afiliación al seguro social La comercialización asociativa es escasa, eso hace que el productor este en desventaja
Principales Productos del Territorio	Alta producción de cacao Terrenos productivos Clima propicio para producir	Falta potencializar la producción y Tecnificar la producción. No se conocen los nuevos paquetes tecnológicos ni el uso de fertilizantes
Seguridad y Soberanía Alimentaria		Limitado cultivo en métodos orgánicos sin la utilización de fertilizantes químicos. No se han fomentado los huertos familiares para diversificar la dieta alimentaria. Falta fomentar la diversificación a través de la entrega de semillas y eventos de

ASENTAMIENTOS HUMANOS

Variables	Potencialidades	Problemas
Red de asentamientos humanos parroquiales	Una gran parte de la población cuenta con vivienda propia	Falta ampliar la cobertura de servicios como el alcantarillado a los hogares, aún se descargan efluentes directamente a ríos y quebradas
Servicios Básicos	El 60 % de la población tiene acceso al agua por la red pública y a la eliminación de los desechos sólidos por el carro recolector	La población toma directamente el agua de la llave. Lo que podría estar causando enfermedades parasitoides

		No hay cultura de clasificación y disposición final de la basura en los hogares
No hay servicio de alcantarillado para algunos sitios de la parroquia.		
Acceso de la población a vivienda y catastro	Varios programas del estado que apoyan a la legalización de predios y construcción de viviendas	Falta aperturar calles en la cabecera parroquial y en el sector rural para llegar a varios hogares. El catastro rural y urbano aún no ha sido Actualizado
Combustible para cocinar	Hay acceso y facilidad para comprar gas para la mayoría de hogares, el 93% utiliza gas.	No se ha capacitado a la población para reaccionar en caso de fugas o explosiones a causa del uso del gas doméstico.

CONECTIVIDAD

Variables	Potencialidades	Problemas
Telecomunicaciones	La telefonía móvil es la que mayor cobertura ofrece a la parroquia.	El internet no está al alcance económico de las familias Para la educación de niños y jóvenes es ahora necesario el internet, para las familias que no pueden contratar representa inconvenientes
Potencia instalada y generación eléctrica	La cobertura del servicio de energía eléctrica está prácticamente en todo el territorio	Falta iluminación pública en la cabecera parroquial y Sitios
Red vial y de transporte	Las vías a los sitios rurales se han aperturado y en el verano permiten la comunicación	Las vías intraparroquiales no están en buen estado, requieren mantenimiento anual. Se necesita un programa anual de mantenimiento y mejoramiento vial
Red de riego	Existen varias fuentes de agua que podrían potenciar la producción	No hay infraestructura de riego, este podría potenciar de buena manera la producción
Amenazas	Hay una precipitación anual considerable (mayor a 1000 mm) que apoya los procesos productivos	La destrucción en alta escala de los bosques nativos atenta con los servicios ambientales como el agua

POLÍTICO INSTITUCIONAL

Variables	Potencialidades	Problemas
Instrumentos de planificación y marco legal	GAD parroquial con competencias claras, establecidos por el COOTAD y Constitución Política del Ecuador El Presupuesto otorgado por el estado ha permitido entregar obras prioritarias a la comunidad	Falta aún ampliar la articulación con algunos niveles de Gobierno, sobre todo el provincial y municipal, que existe, pero puede ser mejor. La falta de capacitación para elaborar propuestas y proyectos, dificulta la gestión de proyectos.

Actores del territorio	Varias empresas de producción avícola, porcina y ganadera en la parroquia Comité constituido de Participación ciudadana en la parroquia	Aún se mantienen pugnas con el GAD Municipal por la ubicación de nuevas infraestructuras como el Hospital Falta de capacitación a la población para participación en decisiones del GAD parroquial
Capacidad del GAD para la gestión del territorio	Plan de trabajo claro y acorde a la realidad local	Falta de personal técnico para el apoyo en la construcción de proyectos prioritarios de apoyo social, económico y productivo

MATRIZ PLURIANUAL

Objetivo General. -

Garantizar el desarrollo integral del Territorio de manera participativa e inclusiva, a través del cumplimiento del modelo de gestión que permita promover estratégicamente el progreso de la Parroquia de manera ordenada y sostenible.

Objetivos Específicos. -

- Planificar acciones que faciliten el desarrollo socioeconómico y productivo de las personas y emprendimientos de la parroquia
- Fortalecer la inversión en proyectos de desarrollo y organización territorial
- Potenciar la gestión institucional y una organización democrática- participativa, de la parroquia
- Promover el cumplimiento de derechos de los grupos de atención prioritaria.
- Determinar acciones de seguimiento y vigilancia que garanticen la protección de las áreas y recursos ambientales

MATRIZ DE PLAN PLURIANUAL

Nombre de los Candidatos/as	<ul style="list-style-type: none"> • Arias Torres Lidia Mercedes • Luna Borbor Bartolomé Román • Sánchez Sánchez Jomira Alexandra • Argudo Lucero Elías Lizardo • Zhigue Zhigue María Gricelda 	<ul style="list-style-type: none"> • Cuenca Puglla José Elías • Maldonado Palacios Martha Magdalena • Gavilánez Mendieta Byron Rubén • Encalada Sarmiento Mariuxi Lisseth • Pogyo Sumba Jimmy Alexander 					
Dignidad a la que aspiran	<ul style="list-style-type: none"> • Vocales Principales del GAD Parroquial de Casacay. 	<ul style="list-style-type: none"> • Vocales Suplentes del GAD Parroquial de Casacay. 					
Organización Política	Movimiento Sur unido Regional (SUR) – Listas 100						
Periodo de Planificación	4 años						
OBJETIVO GENERAL	Garantizar el desarrollo integral del Territorio de manera participativa e inclusiva, a través del cumplimiento del modelo de gestión que permita promover estratégicamente el progreso de la Parroquia de manera ordenada y sostenible.						
OBJETIVOS ESPECÍFICOS	META	ACTIVIDAD	COORDINACIÓN TERRITORIAL Y DE GESTIÓN	PERIODO DE EJECUCIÓN			
				Año 1	Año 2	Año 3	Año 4
PLANIFICAR ACCIONES QUE FACILITEN EL DESARROLLO SOCIOECONÓMICO Y PRODUCTIVO DE LAS PERSONAS Y EMPRENDIMIENTOS DE LA PARROQUIA	Al 2027 contar con un turismo sostenible y sustentable en la parroquia.	Fortalecer el turismo de la parroquia.	GAD Municipal GAD Provincial	x	x	x	x
	Al año 2027 articular convenios con instituciones públicas, cuyo fin aportar al desarrollo socioeconómico de la parroquia.	Articular convenios con instituciones públicas para potenciar conocimientos al desarrollo socioeconómico de la parroquia.	GAD Provincial GAD Municipal MAG MAE	x	x	x	x
	Al año 2027 establecer un valor agregado al producto local	Gestionar la capacitación de emprendimientos y ejecución de ferias inclusivas.	GAD Provincial GAD Municipal	x	x	x	x

	fortaleciendo el desarrollo socioeconómico.		Emprendimientos y artesanos				
	Implementar, con apoyo de organizaciones de la sociedad civil, programas de asociatividad de la economía popular y solidaria.	Ejecución de campañas, jornadas, talleres relacionados con la asociatividad y la profesionalización de las asociaciones productivas y emprendimientos.	GAD Parroquial GAD Provincial de El Oro GAD Municipal Ministerio de Trabajo Sociedad Civil	x	x	x	x
FORTALECER LA INVERSIÓN EN PROYECTOS DE DESARROLLO Y ORGANIZACIÓN TERRITORIAL	Vías, carreteras y caminos vecinales en condiciones adecuadas para el libre aprovechamiento ciudadano	Gestionar proyectos de ampliación y mantenimiento de la infraestructura vial de la parroquia.	GAD Provincial GAD Municipal GAD Parroquial		x	x	x
	Infraestructura física y equipamientos públicos en óptimas condiciones.	Construcción, mantenimiento y mejoramiento de infraestructura física y equipamientos públicos.	GAD Parroquial		x	x	x
	Mantener y mejorar las áreas verdes de la parroquia.	Mantenimiento y habilitación de áreas y espacios verdes para el esparcimiento de la población.	GAD Parroquial GAD Municipal	x	x	x	x
	Promover obras alineadas a la prevención de riesgos y desastres naturales.	Gestionar con las autoridades competentes el dragado del río Chillayacu para mitigar el impacto de las inundaciones durante la época invernal.	GAD Parroquial GAD Provincial			x	x
	Repotenciar y fortalecer el GAD Parroquial y sus respectivas unidades.	Mejoramiento y equipamiento del GAD Parroquial.	GAD Parroquial	x	x	x	x
	Servicios básicos accesibles para toda la ciudadanía.	Gestionar la ampliación y el mejoramiento de los servicios de agua potable, alcantarillado,	GAD Parroquial GAD Municipal	x	x		

		saneamiento ambiental y alumbrado público.					
POTENCIAR LA GESTIÓN INSTITUCIONAL Y UNA ORGANIZACIÓN DEMOCRÁTICA-PARTICIPATIVA, DE LA PARROQUIA	PDOT actualizado y alineado a las realidades parroquiales.	Actualización y alineación del plan parroquial de desarrollo y ordenamiento territorial, con la incorporación de mecanismos de participación ciudadana.	GAD Parroquial GAD Municipal GAD Provincial Sociedad Civil	X			
	Impulsar el liderazgo comunitario y la participación ciudadana	Fortalecer, promover y mejorar de los mecanismos de participación ciudadana y control social.	GAD Parroquial	X	x	x	x
	Fortalecer la transparencia a la información pública, promoviendo la participación ciudadana y control social.	Realización de rendición de procesos de cuentas y control social.	GAD Parroquial Sociedad Civil CCPCS	X	x	x	x
	Coordinar la actuación con ONGs y la empresa privada el desarrollo de proyectos sociales	Gestionar la cooperación nacional e internacional para el cumplimiento de sus competencias.	GAD Parroquial	X	x		
	Reducir el índice de inseguridad ciudadana en la parroquia	Coordinar con la Policía Nacional, la sociedad y otros organismos lo relacionado con la seguridad ciudadana, en el ámbito de sus competencias	GAD Parroquial Policía Nacional Instituciones afines	X	x	x	x
PROMOVER EL CUMPLIMIENTO DE DERECHOS DE LOS GRUPOS DE	Grupos de atención prioritaria incluidos en procesos de desarrollo integral.	Implementación y ejecución de proyectos de desarrollo social dirigidos a los grupos de atención prioritaria.	GAD Parroquial GAD Provincial GAD Municipal MIES	X	x	x	x

ATENCIÓN PRIORITARIA.	Desarrollar actividades que aporten al arte, cultura y deporte de la población.	Fomentar y desarrollar el arte, cultura y deporte de la población de la Parroquia.	GAD Parroquial GAD Provincial GAD Municipal	X	x	x	x
DETERMINAR ACCIONES DE SEGUIMIENTO Y VIGILANCIA QUE GARANTICEN LA PROTECCIÓN DE LAS ÁREAS Y RECURSOS AMBIENTALES	Controlar y vigilar la contaminación de aguas servidas a las cuencas hídricas de la parroquia.	Seguimiento y vigilancia del manejo de desechos sólidos de los hogares que habitan la parroquia.	GAD Provincial GAD Municipal Ministerio del Ambiente	X	x	x	x
	Desarrollar proyectos de reforestación que contribuyan a la mitigación de los desbordamientos en los ríos de la parroquia.	Implementar campañas de reforestación y rotación de cultivos en las riberas de los ríos que contribuyan a reducir el riesgo de inundaciones.	GAD de El Oro GAD Municipal GAD Parroquial Ministerio del Ambiente	X	x	x	x
	Recurso tierra protegido ante la explotación intensiva de monocultivos y agroquímicos	Coordinar y fomentar con las instituciones pertinentes procesos de capacitación que fomenten la rotación de cultivos, la explotación sostenible de la tierra y el uso de fertilizantes orgánicos.	GAD Parroquial GAD Provincial GAD Municipal Ministerio del Ambiente		x	x	x

Mecanismos periódicos y públicos de rendición de cuenta en su gestión

El Código de la Democracia, en el Art. 2, numeral 8, establece que los ecuatorianos y ecuatorianas gozan del derecho de exigir rendición de cuentas y la transparencia de la información que los sujetos políticos proporcionan a la ciudadanía. Por lo que es obligación de las candidatas/os de elección popular prever mecanismos para rendir cuentas de su gestión a los electores/as.

De conformidad a lo establecido en el Art. 97 del Código de la Democracia, se respetará el derecho ciudadano de acceder libremente a la información Pública y los procesos de rendición de cuentas la misma que se realizará anualmente, además se respetará el precepto constitucional establecido en el Art. 18 Numeral 2, Para cumplir con los procesos de transparencia y rendición de cuentas, toda sesión de Concejo será pública, para que sus mandantes conozcan lo que hacen sus mandatarios en el Pleno del Concejo, a la que se implementará el uso de la silla vacía cumpliendo con lo establecido en la Ley Orgánica de Participación Ciudadana en su artículo 77.

Se realizarán audiencias públicas en el salón de la ciudad y conversatorios con los medios de comunicación locales, provinciales y nacionales, por lo menos una vez por mes. Fortalecer con los mandantes el sistema de participación ciudadana claro para el ejercicio de sus derechos, respetando la seguridad jurídica

establecida en la Constitución de la República en el Art. 82 y Art. 54 literal del COOTAD.

Es importante mencionar que los postulantes a elegirse en el proceso de elecciones seccionales 2023, implementarán espacios y mecanismos de participación que se conviertan en escenarios de interrelación permanente entre la ciudadanía y los distintos niveles de gobierno y sus representantes.